岡三アセットマネジメント

情報提供用資料

2020年の振り返りと今後の運用方針（アジオセ・毎月分配型）

アジア・オセアニア好配当成長株オープン（毎月分配型）
追加型投信／海外／株式

2021年1月15日

【2020年は、3月にかけて急落した後、年末にかけて上昇基調が継続する展開】

「アジア・オセアニア好配当成長株オープン（毎月分配型）」（以下、当ファンド）の2020年12月30日現在の基準価額は、1万口当たり1,747円となり、2019年12月30日の1,958円から211円下落しました（分配金を考慮すると29円の上昇となりました）。昨年は、分配金再投資基準価額が1月に付けた高値を下回る状態が続きましたが、各国・地域における景気支援策や経済活動再開への期待等が株価のサポートとなり、11月下旬に1月高値を上回り、2020年年間の騰落率がプラスに転じました。

基準価額の推移

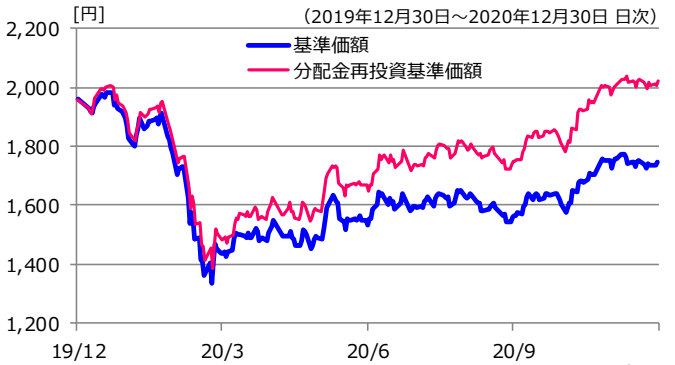

※上記のグラフの基準価額は1万口当たりです。
※分配金再投資基準価額は、2019年12月30日を起点として算出しています。

アジア・オセアニア地域の2020年の株式市場は、2月から3月にかけて新型コロナウイルスの新規感染者が急増する中、世界的な大流行への懸念が高まり、急落する展開となりました。しかし、4月以降は、各国・地域における景気支援策や経済活動再開への期待等が高まったことに加え、中国経済の回復が顕著になったことを好感する動きが強まり、年末にかけて反発する展開となりました。

【2020年の業種別構成比の変化 ／ 金融株からネット関連株にシフト】

当ファンドが主要投資対象としている「イーストスプリング・アジア・オセアニア好配当株式ファンド(適格機関投資家専用)」のマザーファンド(以下、マザーファンド)では、2020年に入ってから銀行など金融株のウェイトを引き下げる一方、業績拡大が期待されるテクノロジー関連やネット関連の成長株のウェイトを段階的に引き上げてまいりました。

足元では、安定的な配当収入が見込まれる好配当株の組み入れを保つことによってファンド全体の配当利回りの水準に配慮するとともに、テクノロジー関連やネット関連などの成長株のウェイトを高めることによって中長期的な値上がり益の獲得を目指した運用を行っています。

「マザーファンド」における業種別構成比の変化

（2015年～2019年は年末時点、2020年は月末時点）

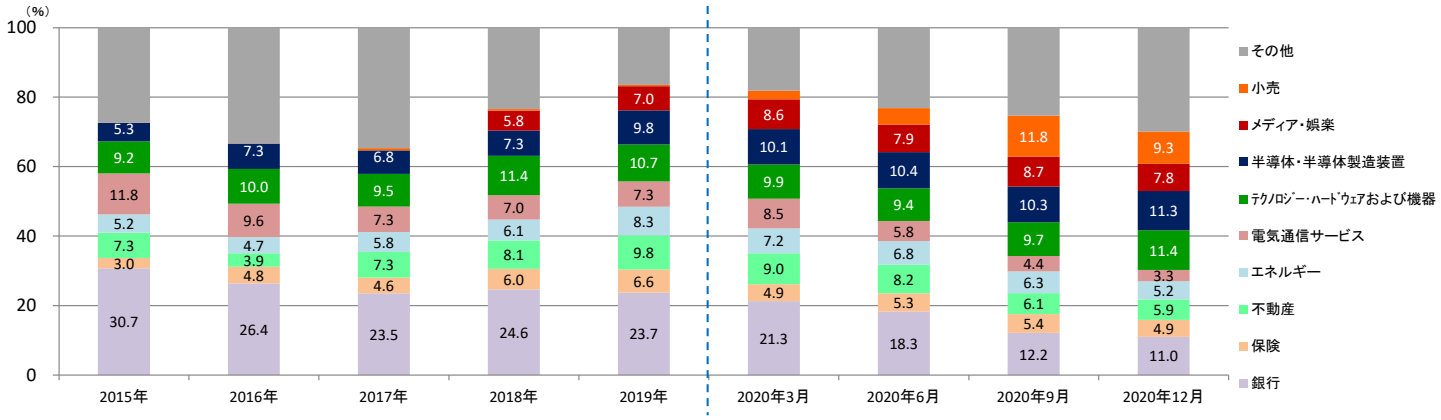

（出所）イーストスプリング・インベストメンツ株式会社のデータより岡三アセットマネジメント作成

本資料における銘柄への言及は、情報提供を目的とするものであり、個別銘柄への投資を推奨するものではありません。

＜本資料に関してご留意いただきたい事項＞

■本資料は、「アジア・オセアニア好配当成長株オープン（毎月分配型）」に関する情報提供を目的として岡三アセットマネジメント株式会社が作成したものであり、ファンドの投資勧誘を目的として作成したものではありません。■本資料に掲載されている市況見通し等は、本資料作成時点での岡三アセットマネジメント株式会社の見解であり、将来予告なしに変更される場合があります。また、将来の運用成果を保証するものでもありません。■本資料は、当社が信頼できると判断した情報を基に作成しておりますが、その正確性・完全性を保証するものではありません。■投資信託の取得の申込みに当たっては、投資信託説明書（交付目論見書）をお渡ししますので必ず内容をご確認のうえ、投資判断はお客様ご自身で行っていただきますようお願いします。

【2020年の国・地域別構成比の変化 ／ 中国・香港が増加】

「マザーファンド」では、2020年に入ってから中国・香港株（中国本土株や米国市場に上場する米国預託証券（ADR）を含む）のウェイトが増加しました。

中長期的な値上がり益を獲得するために業績拡大が期待されるテクノロジー関連やネット関連の成長株のウェイトを段階的に引き上げた結果、足元では中国・香港株がポートフォリオ全体の約半分を占める状態となっております。

「マザーファンド」における国・地域別構成比の変化
（2015年～2019年は年末時点、2020年は月末時点）

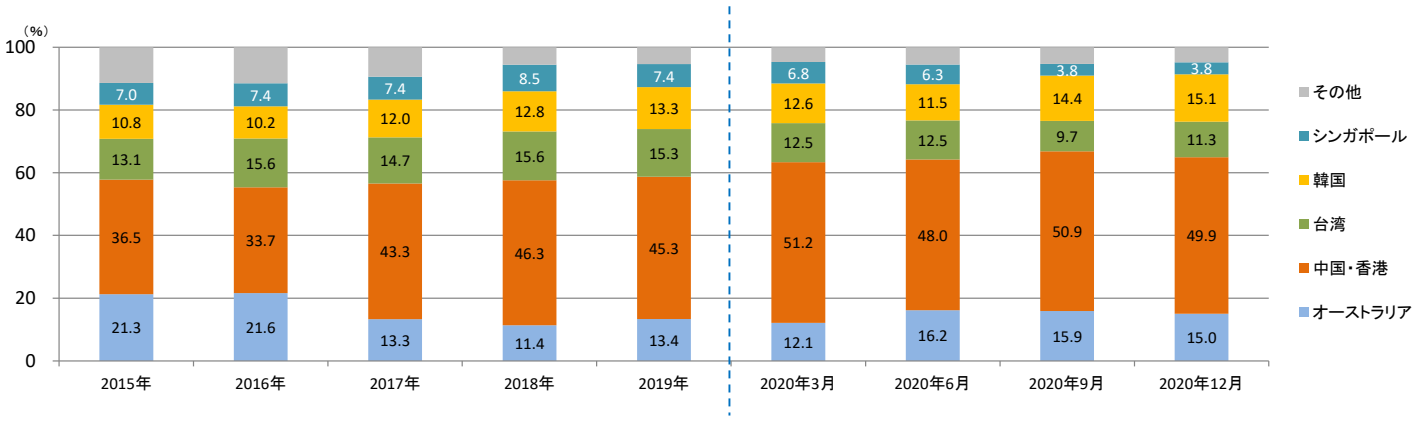

（出所）イーストスプリング・インベストメンツ株式会社のデータより岡三アセットマネジメント作成

【2021年は、『テクノロジーの5つのトレンド』に沿う銘柄に注目した運用へ】

2020年11月13日付情報提供用資料において、世界の今後を再構築するであろう『テクノロジーの5つのトレンド』を申し上げました。本レポートでは、このトレンドの流れに乗ることが見込まれる企業についてご紹介します。

①学習スタイルの変化／オンライン教育市場の拡大

中国の教育サービス企業であるニュー・オリエンタル・エデュケーションは、以前より対面での授業を行う学習塾に加え、オンライン教育にも力を注いできました。新型コロナウイルスの感染拡大が対面での授業に一時的に支障をきたしたものの、オンライン授業へのシフトが進む中、同社は中国国内における市場シェアを着実に増やしており、増収増益基調が今後も続くと見られています。

ニュー・オリエンタル・エデュケーションの売上高とEBITDA

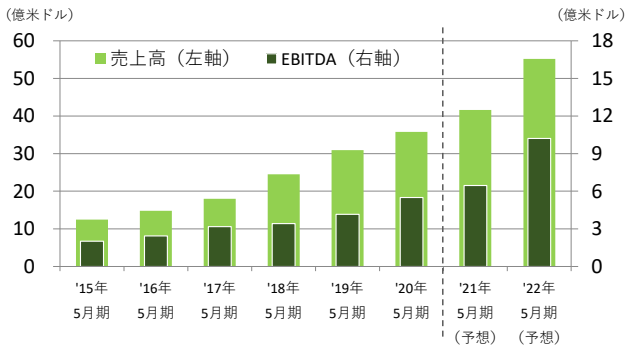

※EBITDA＝税引前当期純利益＋特別損益＋支払利息＋減価償却費
（出所）Bloombergのデータより岡三アセットマネジメント作成

本資料における銘柄への言及は、情報提供を目的とするものであり、個別銘柄への投資を推奨するものではありません。

＜本資料に関してご留意いただきたい事項＞
■本資料は、「アジア・オセアニア好配当成長株オープン（毎月分配型）」に関する情報提供を目的として岡三アセットマネジメント株式会社が作成したものであり、ファンドの投資勧誘を目的として作成したものではありません。■本資料に掲載されている市況見通し等は、本資料作成時点での岡三アセットマネジメント株式会社の見解であり、将来予告なしに変更される場合があります。また、将来の運用成果を保証するものでもありません。■本資料は、当社が信頼できると判断した情報を基に作成しておりますが、その正確性・完全性を保証するものではありません。■投資信託の取得の申込みに当たっては、投資信託説明書（交付目論見書）をお渡ししますので必ず内容をご確認のうえ、投資判断はお客様ご自身で行っていただきますようお願いします。

②アジアのクラウド市場の拡大

アジアにおいても近年、SaaS（Software as a Service、サービスとしてのソフトウェア）が企業や消費者の間で普及し、ソフトウェアの利用に応じて使用ライセンス料を支払うサブスクリプションモデル（継続課金モデル）が一般的になってきました。SaaSはクラウド上のソフトウェアであることから、インターネット上に設けたリソースであるサーバーやアプリケーション、データセンター、ケーブルなどの需要拡大につながりました。アジアのクラウド市場拡大の恩恵を受けることが期待される企業として**中国のアリババとテンセント**が挙げられます。両社はともに、中国におけるクラウド市場において高い市場シェアを有し、豊富な資金力や認知度の高いブランド力によってリーダーとしての地位を確立しています。

③データセンター需要の高まり
④産業用ロボットの需要の高まり
⑤5Gネットワーク・インフラ市場の競争

データセンターや産業用ロボットに対する需要の高まりや5Gのトレンド乗ることが見込まれる企業として、**韓国のサムスン電子と台湾のTSMC**が挙げられます。両社は、7ナノメートル(nm)以下の半導体を製造できる企業であり、データセンターや人工知能（AI）など先端的な製品に使用される半導体の需要を満たしています。

また、データセンター、AI、産業用ロボット、5Gは全て、より強力なメモリを必要としています。**サムスン電子**は、メモリ業界において世界シェア40％超を有するグローバルリーダーであり、メモリ需要の拡大の流れにも乗ることが期待されます。

（※1ナノメートル＝百万分の1ミリ）

アリババの売上高とEBITDA

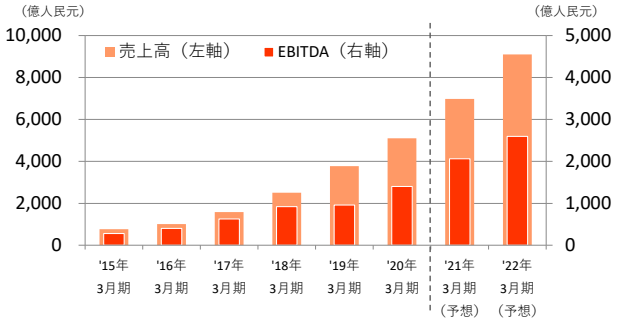

テンセントの売上高とEBITDA

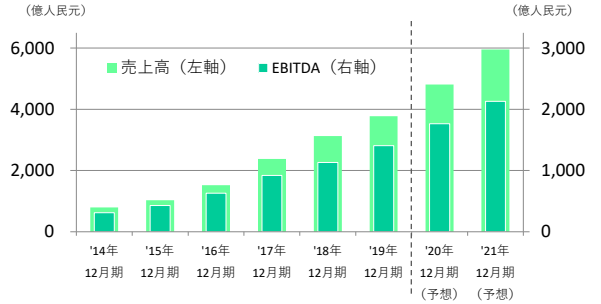

サムスン電子の売上高と営業利益

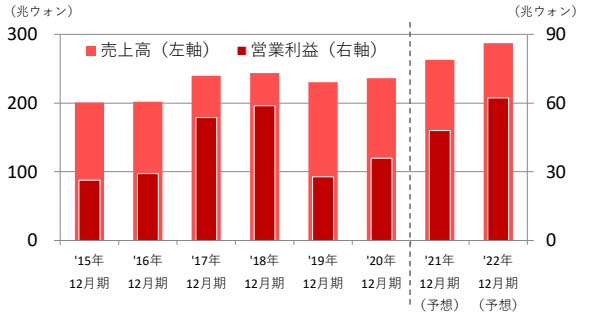

TSMCの売上高とEBITDA

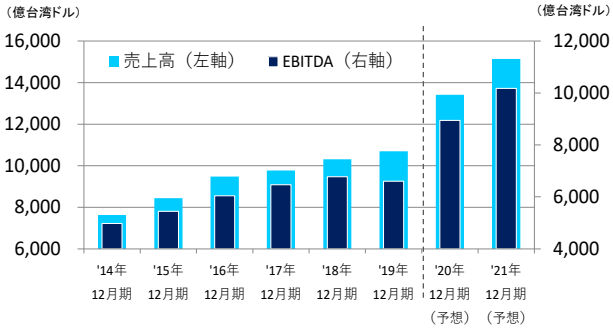

※EBITDA＝税引前当期純利益＋特別損益＋支払利息＋減価償却費
（出所）Bloombergのデータより岡三アセットマネジメント作成

本資料における銘柄への言及は、情報提供を目的とするものであり、個別銘柄への投資を推奨するものではありません。

（作成：運用本部）

＜本資料に関してご留意いただきたい事項＞
■本資料は、「アジア・オセアニア好配当成長株オープン（毎月分配型）」に関する情報提供を目的として岡三アセットマネジメント株式会社が作成したものであり、ファンドの投資勧誘を目的として作成したものではありません。■本資料に掲載されている市況見通し等は、本資料作成時点での岡三アセットマネジメント株式会社の見解であり、将来予告なしに変更される場合があります。また、将来の運用成果を保証するものでもありません。■本資料は、当社が信頼できると判断した情報を基に作成しておりますが、その正確性・完全性を保証するものではありません。■投資信託の取得の申込みに当たっては、投資信託説明書（交付目論見書）をお渡ししますので必ず内容をご確認のうえ、投資判断はお客様ご自身で行っていただきますようお願いします。

アジア・オセアニア好配当成長株オープン（毎月分配型）に関する留意事項

【岡三アセットマネジメントについて】

商号：岡三アセットマネジメント株式会社
岡三アセットマネジメント株式会社は、金融商品取引業者として投資運用業、投資助言・代理業および第二種金融商品取引業を営んでいます。登録番号は、関東財務局長（金商）第370号で、一般社団法人投資信託協会および一般社団法人日本投資顧問業協会に加入しています。

【投資リスク】

■ 投資者の皆様の投資元本は保証されているものではなく、基準価額の下落により、損失を被り、投資元本を割り込むことがあります。投資信託は預貯金と異なります。投資信託財産に生じた利益および損失は、すべて投資者の皆様に帰属します。ファンドは、アジア（日本を除く）・オセアニア地域の株式等値動きのある有価証券等に投資しますので、組入れた有価証券等の価格の下落等の影響により、基準価額が下落し、損失を被ることがあります。また、外貨建資産に投資しますので、為替相場の変動により損失を被ることがあります。
■ ファンドの主な基準価額の変動要因としては、「株価変動リスク」、「為替変動リスク」、「カントリーリスク」があります。その他の変動要因としては「金利変動リスク」、「信用リスク」、「流動性リスク」があります。
※基準価額の変動要因は上記のリスクに限定されるものではありません。

【その他の留意点】

■ ファンドのお取引に関しては、金融商品取引法第37条の6の規定（いわゆるクーリングオフ）の適用はありません。
■ 投資信託は預金商品、金融債、保険商品ではなく、預金保険、保険契約者保護機構の保護の対象ではありません。また、登録金融機関が取扱う投資信託は、投資者保護基金の対象とはなりません。投資信託の設定・運用は投資信託委託会社が行います。
■ 分配金は、預貯金の利息とは異なり、ファンドの純資産から支払われますので、分配金が支払われると、その金額相当分、基準価額は下がります。分配金は、計算期間中に発生した収益を超えて支払われる場合があるため、分配金の水準は、必ずしも計算期間におけるファンドの収益率を示すものではありません。また、投資者の購入価額によっては、分配金の一部または全部が、実質的には元本の一部払戻しに相当する場合があります。ファンド購入後の運用状況により、分配金額より基準価額の値上がりが小さかった場合も同様です。
■ 投資対象とする投資信託証券にかかる購入・換金申込みの受付の中止および取消、取引所における取引の停止、外国為替取引の停止、決済機能の停止、その他やむを得ない事情があるときは、購入・換金申込みの受付を中止することや、すでに受付けた購入・換金申込みの受付を取消すことがあります。
●詳しくは、「投資信託説明書（交付目論見書）」の「投資リスク」をご参照ください。

【お客様にご負担いただく費用】

＜お客様が直接的に負担する費用＞
■ 購入時
　購入時手数料　：購入価額×購入口数×上限3.30%（税抜3.0%）
　　詳しくは販売会社にご確認ください。
■ 換金時
　換 金 手 数 料　：ありません。
　信託財産留保額：換金申込受付日の翌営業日の基準価額×0.3%

＜お客様が信託財産で間接的に負担する費用＞
■ 保有期間中
　運用管理費用（信託報酬）
　　：純資産総額×年率1.155%（税抜1.05%）
　運用管理費用（信託報酬）の実質的な負担
　　：純資産総額×年率1.76%（税抜1.60%）程度
　実質的な負担とは、ファンドが投資対象とする投資信託証券の信託報酬を含めた報酬です。なお、実質的な運用管理費用（信託報酬）は目安であり、投資信託証券の実際の組入比率により変動します。
■ その他費用・手数料
　監査費用　　：純資産総額×年率0.011%（税抜0.01%）
■ 有価証券等の売買に係る売買委託手数料、投資信託財産に関する租税、信託事務の処理に要する諸費用を信託財産でご負担いただきます。また、投資対象とする投資信託証券に係る前記の費用等、海外における資産の保管等に要する費用を間接的にご負担いただきます。（監査費用を除くその他費用・手数料は、運用状況等により変動するため、事前に料率・上限額等を示すことはできません。）
●お客様にご負担いただく費用につきましては、運用状況等により変動する費用があることから、事前に合計金額もしくはその上限額またはこれらの計算方法を示すことはできません。
●詳しくは、「投資信託説明書（交付目論見書）」の「手続・手数料等」をご参照ください。

販売会社（1）

受益権の募集の取扱い、投資信託説明書（交付目論見書）、投資信託説明書（請求目論見書）及び運用報告書の交付の取扱い、解約請求の受付、買取請求の受付・実行、収益分配金、償還金及び解約金の支払事務等を行います。なお、販売会社には取次販売会社が含まれる場合があります。

商号	登録番号	加入協会			
		日本証券業協会	一般社団法人日本投資顧問業協会	一般社団法人金融先物取引業協会	一般社団法人第二種金融商品取引業協会
（金融商品取引業者）					
岡三証券株式会社	関東財務局長（金商）第53号	○	○		○
岡三オンライン証券株式会社	関東財務局長（金商）第52号	○	○	○	
岡三にいがた証券株式会社	関東財務局長（金商）第169号	○			
アーク証券株式会社	関東財務局長（金商）第1号	○			
藍澤證券株式会社	関東財務局長（金商）第6号	○	○		
あかつき証券株式会社	関東財務局長（金商）第67号	○	○	○	
阿波証券株式会社	四国財務局長（金商）第1号	○			
安藤証券株式会社	東海財務局長（金商）第1号	○			
今村証券株式会社	北陸財務局長（金商）第3号	○			
岩井コスモ証券株式会社	近畿財務局長（金商）第15号	○		○	
臼木証券株式会社	関東財務局長（金商）第31号	○			
エイチ・エス証券株式会社	関東財務局長（金商）第35号	○			
永和証券株式会社	近畿財務局長（金商）第5号	○			
エース証券株式会社	近畿財務局長（金商）第6号	○			
auカブコム証券株式会社	関東財務局長（金商）第61号	○		○	
SMBC日興証券株式会社	関東財務局長（金商）第2251号	○	○	○	○
株式会社SBI証券	関東財務局長（金商）第44号	○		○	○
FFG証券株式会社	福岡財務支局長（金商）第5号	○			
岡安証券株式会社	近畿財務局長（金商）第8号	○			
おきぎん証券株式会社	沖縄総合事務局長（金商）第1号	○			
香川証券株式会社	四国財務局長（金商）第3号	○			
九州FG証券株式会社	九州財務局長（金商）第18号	○			
共和証券株式会社	関東財務局長（金商）第64号	○	○		
極東証券株式会社	関東財務局長（金商）第65号	○			○
きらぼしライフデザイン証券株式会社	関東財務局長（金商）第3198号	○			
寿証券株式会社	東海財務局長（金商）第7号	○			
篠山証券株式会社	近畿財務局長（金商）第16号	○			
三縁証券株式会社	東海財務局長（金商）第22号	○			
静岡東海証券株式会社	東海財務局長（金商）第8号	○			
島大証券株式会社	北陸財務局長（金商）第6号	○			
株式会社証券ジャパン	関東財務局長（金商）第170号	○			
荘内証券株式会社	東北財務局長（金商）第1号	○			
新大垣証券株式会社	東海財務局長（金商）第11号	○			
株式会社しん証券さかもと	北陸財務局長（金商）第5号	○			
頭川証券株式会社	北陸財務局長（金商）第8号	○			
大熊本証券株式会社	九州財務局長（金商）第1号	○			
大山日ノ丸証券株式会社	中国財務局長（金商）第5号	○			

販売会社（2）

受益権の募集の取扱い、投資信託説明書（交付目論見書）、投資信託説明書（請求目論見書）及び運用報告書の交付の取扱い、解約請求の受付、買取請求の受付・実行、収益分配金、償還金及び解約金の支払事務等を行います。なお、販売会社には取次販売会社が含まれる場合があります。

商号	登録番号	加入協会			
		日本証券業協会	一般社団法人日本投資顧問業協会	一般社団法人金融先物取引業協会	一般社団法人第二種金融商品取引業協会
東海東京証券株式会社	東海財務局長（金商）第140号	○		○	○
東武証券株式会社	関東財務局長（金商）第120号	○			
内藤証券株式会社	近畿財務局長（金商）第24号	○			○
長野證券株式会社	関東財務局長（金商）第125号	○			
中原証券株式会社	関東財務局長（金商）第126号	○			
南都まほろば証券株式会社	近畿財務局長（金商）第25号	○			
西日本シティTT証券株式会社	福岡財務支局長（金商）第75号	○			
ニュース証券株式会社	関東財務局長（金商）第138号	○	○		
八十二証券株式会社	関東財務局長（金商）第21号	○	○		
ばんせい証券株式会社	関東財務局長（金商）第148号	○			
播陽証券株式会社	近畿財務局長（金商）第29号	○			
光証券株式会社	近畿財務局長（金商）第30号	○	○		
ひろぎん証券株式会社	中国財務局長（金商）第20号	○			
広田証券株式会社	近畿財務局長（金商）第33号	○			
フィデリティ証券株式会社	関東財務局長（金商）第152号	○			
北洋証券株式会社	北海道財務局長（金商）第1号	○			
益茂証券株式会社	北陸財務局長（金商）第12号	○		○	
松井証券株式会社	関東財務局長（金商）第164号	○		○	
マネックス証券株式会社	関東財務局長（金商）第165号	○	○	○	
三田証券株式会社	関東財務局長（金商）第175号	○			
水戸証券株式会社	関東財務局長（金商）第181号	○	○		
むさし証券株式会社	関東財務局長（金商）第105号	○			○
明和證券株式会社	関東財務局長（金商）第185号	○			
山和証券株式会社	関東財務局長（金商）第190号	○			
楽天証券株式会社	関東財務局長（金商）第195号	○	○	○	○
リーディング証券株式会社	関東財務局長（金商）第78号	○			
相生証券株式会社	近畿財務局長（金商）第1号	○			
愛媛証券株式会社	四国財務局長（金商）第2号	○			
三京証券株式会社	関東財務局長（金商）第2444号	○		○	
三晃証券株式会社	関東財務局長（金商）第72号	○			
野畑証券株式会社	東海財務局長（金商）第18号	○			○
武甲証券株式会社	関東財務局長（金商）第154号	○			

販売会社（3）

受益権の募集の取扱い、投資信託説明書（交付目論見書）、投資信託説明書（請求目論見書）及び運用報告書の交付の取扱い、解約請求の受付、買取請求の受付・実行、収益分配金、償還金及び解約金の支払事務等を行います。なお、販売会社には取次販売会社が含まれる場合があります。

商号	登録番号	加入協会			
		日本証券業協会	一般社団法人日本投資顧問業協会	一般社団法人金融先物取引業協会	一般社団法人第二種金融商品取引業協会
（登録金融機関）					
株式会社秋田銀行	東北財務局長（登金）第2号	○			
株式会社イオン銀行	関東財務局長（登金）第633号	○			
株式会社愛媛銀行	四国財務局長（登金）第6号	○			
大阪信用金庫	近畿財務局長（登金）第45号				
株式会社沖縄海邦銀行	沖縄総合事務局長（登金）第3号	○			
株式会社神奈川銀行	関東財務局長（登金）第55号	○			
株式会社北日本銀行	東北財務局長（登金）第14号	○			
京都信用金庫	近畿財務局長（登金）第52号	○			
株式会社きらぼし銀行	関東財務局長（登金）第53号	○		○	
株式会社きらやか銀行	東北財務局長（登金）第15号	○			
株式会社高知銀行	四国財務局長（登金）第8号	○			
株式会社西京銀行	中国財務局長（登金）第7号	○			
株式会社佐賀銀行	福岡財務支局長（登金）第1号	○		○	
株式会社佐賀共栄銀行	福岡財務支局長（登金）第10号	○			
株式会社静岡銀行	東海財務局長（登金）第5号	○		○	
株式会社静岡中央銀行	東海財務局長（登金）第15号	○			
株式会社島根銀行	中国財務局長（登金）第8号	○			
株式会社ジャパンネット銀行	関東財務局長（登金）第624号	○		○	
株式会社荘内銀行	東北財務局長（登金）第6号	○			
城北信用金庫	関東財務局長（登金）第147号	○			
スルガ銀行株式会社	東海財務局長（登金）第8号	○			
株式会社仙台銀行	東北財務局長（登金）第16号	○			
株式会社第三銀行	東海財務局長（登金）第16号	○			
株式会社第四北越銀行	関東財務局長（登金）第47号	○		○	
株式会社筑邦銀行	福岡財務支局長（登金）第5号	○			
株式会社千葉興業銀行	関東財務局長（登金）第40号	○			
株式会社中京銀行	東海財務局長（登金）第17号	○			
株式会社東京スター銀行	関東財務局長（登金）第579号	○		○	
株式会社東北銀行	東北財務局長（登金）第8号	○			
株式会社東和銀行	関東財務局長（登金）第60号	○			
株式会社徳島大正銀行	四国財務局長（登金）第10号	○			
株式会社栃木銀行	関東財務局長（登金）第57号	○			
株式会社トマト銀行	中国財務局長（登金）第11号	○			
株式会社富山銀行	北陸財務局長（登金）第1号	○			
株式会社富山第一銀行	北陸財務局長（登金）第7号	○			
株式会社長崎銀行	福岡財務支局長（登金）第11号	○			
株式会社長野銀行	関東財務局長（登金）第63号	○			

販売会社（4）

受益権の募集の取扱い、投資信託説明書（交付目論見書）、投資信託説明書（請求目論見書）及び運用報告書の交付の取扱い、解約請求の受付、買取請求の受付・実行、収益分配金、償還金及び解約金の支払事務等を行います。なお、販売会社には取次販売会社が含まれる場合があります。

商号	登録番号	加入協会			
		日本証券業協会	一般社団法人日本投資顧問業協会	一般社団法人金融先物取引業協会	一般社団法人第二種金融商品取引業協会
長野信用金庫	関東財務局長（登金）第256号	○			
株式会社西日本シティ銀行	福岡財務支局長（登金）第6号	○		○	
株式会社東日本銀行	関東財務局長（登金）第52号	○			
株式会社肥後銀行	九州財務局長（登金）第3号	○			
株式会社百十四銀行	四国財務局長（登金）第5号	○		○	
株式会社福岡中央銀行	福岡財務支局長（登金）第14号	○			
福岡ひびき信用金庫	福岡財務支局長（登金）第24号	○			
株式会社福島銀行	東北財務局長（登金）第18号	○			
株式会社福邦銀行	北陸財務局長（登金）第8号	○			
株式会社豊和銀行	九州財務局長（登金）第7号	○			
株式会社北都銀行	東北財務局長（登金）第10号	○			
株式会社北洋銀行	北海道財務局長（登金）第3号	○		○	
株式会社みずほ銀行	関東財務局長（登金）第6号	○		○	○
株式会社みちのく銀行	東北財務局長（登金）第11号	○			
株式会社南日本銀行	九州財務局長（登金）第8号	○			
株式会社宮崎太陽銀行	九州財務局長（登金）第10号	○			
株式会社琉球銀行	沖縄総合事務局長（登金）第2号	○			